夕刊 朝鮮日報
本紙特刊並十二面
編輯兼發行人 方應謨
株式會社 朝鮮日報社

社說

故金祺中翁을 挽함
民族奉仕의 그 一生

一

中央高普、普成專門兩校主故金祺中翁葬日이 明二十四日이다。그의 民族奉仕의 一生에 對한 最後의 敬意를 表할 機會가 이날이다。翁의 朝鮮民族을 爲하야 바친 功績도 功績이려니와 그 아오 金璟中氏로 더부러 民族事業을 爲하야 全財産의 거의 半을 바친 誠意를 爲하야 우리는 이 날에 深切한 感謝와 아울러 哀悼의 意를 表할것이다。

二

오늘날 朝鮮에 잇서서 가장 要求되고 가장 感謝에 値하는 것은 民族의 苦痛을 除去하고 民族의 福利를 增進하기 爲하야 自己를 犧牲하는 일이다。擧世가 다 저 한몸의 苦樂과 利害만을 따라 營營汲汲하는 이 때에 敢然히 自己犧牲의 精神을 따라 行하는 이는 二千萬이 百拜하야 맛당하고 千萬拜하야 맛당한것이다。그것은 民族的生存과 繁榮이 오직 이러한 自己犧牲者의 基礎우에만 建設될 것이기 때문이다。

이러한 意味에서 우리는 全財産의 半을 民族事業에 犧牲한 故金祺中翁에게 對하야 追慕과 感謝와 哀悼의 情을 禁할수 업는 것이다。

三

故人의 生前에 朝鮮에 그에게 感謝하는 뜻을 表하지 못한 것은 큰 遺憾이다。이 압헤 남은 일은 故人의 葬送을 虔誠으로 하는 것과 故人의 遺志를 完成하도록 民族的으로 務奮하는 일뿐이다。

첫재로 故人의 遺志를 밧는 길은 故人을 본바다 自己犧牲의 精神을 發揮하야 만흔 教育機關과 文化事業을 이르키는 것이지마는 마츰 普成專門學校後援會의 事業이 進行되는 途中에 잇스니 이것을 援助하야 新築되는 普專校構內에 故人을 記念하는 圖書館이나 大講堂가튼 것을 設立하도록 하는 것이 가장 조흔、直接的인 感謝의 表示요 記念碑가 아닐까한다。

民族奉仕가 口頭로만 되는 것이 아닌것과 가티 民族奉仕의 恩人에게 對한 感謝도 口頭로만 될것이 아니다。우리는 우리 民族이 이 故人에게 對한 感謝가 充分히 눈에 보이는 것으로 表現되기를 바란다。

四

어느 機會에 一言할것은 어느 一個人이 經營하는 엇던 公益事業을 아모의 事業이라 하야 그의 一家事와 가티 冷談하게 보는 생각이 우리중에 잇다는 것이다。營利事業이면 몰라도 公益事業인 바에는 그것은 民族의 事業이요 社會共同의 事業이니 그 事業이 民族이나 社會의 共同한 福利를 爲하는 것일때에는 萬人은 그事業을다 내事業、우리事業으로알아서 愛護하고 援助함이 當然할 것이다。이러한 意味에 잇서서 故金翁의 中央高普나 普成專門은 그가 우리朝鮮民族에寄附한 선물로 아는것이 當然할 것이다。이 貴重한 선물을 感謝로 바다서 完成하는것이 우리가 故人에게 對한 가장 合當한 謝恩이오 紀念이라 한다。

『北鐵奪取企圖』는 日本政府의責任
滿洲國의事實上支配者는日本』
蘇、日本政府에正式抗議

【電通莫斯科廿二日發】東京에서 日本內務當局을仲介로蘇聯邦對滿洲國代表間에 北滿鐵道賣買交涉이 進行되고잇슴에 不拘하고 莫斯科에서는滿洲國側이 北滿鐵道의奪取를計劃하고잇다고 宣傳되어이點에關하야 蘇聯邦政府는外務人民委員次長『쏘코르니코프』氏의 일홈으로二十一日左와如한嚴重한正式通告를日本政府에 發하얏다。滿洲國은 北滿鐵道管理局의一方的改組를 企圖하야事實上蘇聯邦職員을 排斥하고잇슴과가튼것은 明白히同鐵道를奪取하려는것으로 看做한다 目下滿洲國에이러나고잇는 事態에對하야 滿洲國은 其責任을 지기에너무 無力無能하다 滿洲國의事實上支配者는 日本政府이다따라同鐵道奪取에對한責任은 日本政府가질것이다

北鐵讓渡交涉 質的進展全無

【電通東京電話】第五次北鐵讓渡私的會談은 二十二日午前十時外相官邸에서 開催되엇는바席上換算率問題에對하야『카즈롬스키』氏는 滿洲國側은 換算率에對하야二十五錢替를 提案하얏스나右는五千萬圓의 別言에不過하므로 實質的으로研究를할수잇는새로운 提議를하기를要求한다라고新規로 換算率問題에關하야滿洲國側의 算定을督促하얏다이에對하야大橋 外交次長은우리의二十五錢替 換算率을指稱하야 根據가업다고하나現在의『留』換算에는 何等基準이업고 一錢五厘로부터五錢의低位를 彷徨하고잇다滿洲國은 本問題의圓滿解決을希望하기때문에 實質以上의二十五錢替를 提議하는것이고滿洲國側은 元來換算率等은問題로 하지안는다要컨대五千萬圓의 旣定價格은움직일수업다 그리고滿洲國側은 換算率에對하야서도 이미新機案을하얏슴으로 蘇聯側에서도今回는 其希望하는換算率을具體的으로 提示할것이다라고强硬히主張하얏다『카즈롬스키』氏는繼續하야 蘇聯側은 價格二億五千萬金留로부터 二億金留에減額하야讓步의意를表示하엿다따라滿洲國側도 當然讓步할것이다라고逼하매 大橋次長은다시蘇聯側이 最初提議한二億五千萬金留는 北鐵의讓渡價格으로서는 全然問題도업는價格으로 假令五千萬金留를讓步하여도 誠意가잇다고는認定할수업다 滿洲國側은五千萬圓을一步도 讓步할意向이업다 또滿洲國側은讓渡에附帶한蘇聯從業員의 退職手當等에對하야서도 充分히誠意를가지고 考慮하고잇스니蘇聯側도 此際誠意잇는回答을할것이다라고蘇聯側態度를 反駁하매蘇聯側은어데까지든지 讓渡價格에는 前言을反覆할뿐으로換算率에對하야 具體的數字를示하지안코 二十五錢替에對하야서도 代案을提示치안코會見四時間에亘한 交涉도實質的으로何等進展을보지못하고 依然停頓狀態를繼續하게되엿다

第六回朝鮮米拂下 九萬二千四百石

【聯合東京電話】農林省發表 政府所有朝鮮米第六回賣却場所及數量은左와如하다(全部七年米)

京城米穀事務所(仁川) 三〇、〇〇〇
同 群山出張所 二六、八〇〇
同 木浦出張所 一六、〇〇〇
同 釜山出張所 一九、六〇〇

天皇陛下 再次葉山行幸

【電通東京電話】天皇陛下에서는 二十三日秋季皇靈祭御親裁를 終了하시고照宮御同伴하시와 午後一時五分湯淺宮相、鈴木侍從長本庄侍從武官長供奉 同一時十五分東京驛御發、同一時二十分逗子驛御着車로再次葉山御用邸에 行幸하시엇다

秋季皇靈祭 宮中에서擧行

【電通東京電話】二十三日은 秋季皇靈祭임으로宮中賢所에서는二十二日葉山으로부터御還幸하압신 天皇陛下御親裁下에嚴肅히皇靈祭를擧行하시엇고繼續하야神殿祭의儀가擧行되얏다

產米移出特許制는 取締에困難한案
結局은植民地米의差別的待遇
拓省聯合協議會反對

【電通東京電話】拓務省에서는 米穀統制案에關한對策協議를爲하야 二十二日午後二時부터拓相官邸에서 第二回의植民地聯合協議會를열엇다 永井拓相、北島殖產局長、荷見米穀部長、植場農林課長(以上拓務、農林)今井田政務總監、渡邊農林局長、石塚技師(以上朝鮮側)中瀨殖產局長、土井技師(以上臺灣)의各關係官出席 農林省提案의

一、籾貯藏案
一、作付減段案
一、移出特許案

三案에對하야 各種意見의交換을한結果

一、減段案의數量及地積에關하야서는 다시調査研究한후決定할것
一、籾貯藏數量增加에對해서는더욱研究한후態度를決할것
一、產米移出特許制는左의理由로絕對反對할것
(가) 本案은米穀調査會에서임이論議濟로只今다시研究할必要를認치안는다
(나) 實際問題로이取締는困難하고結局植民地米는差別的待遇를밧게된다
一、移出米에對한課稅는農林省案과가티其數量에制限을加할지라도 取締困難하기때문에反對이다
一、作付減段의地積에租稅 其他公課를減免하는것은 地稅令에重複함으로 不贊成이다

라는結論에到達하엿는바 다시二十六日午後二時부터 第三回協議會를열고 減段의數量其他를 再檢討하기로하고 六十時分散會하엿다

減段案反對策으로 植民地米買上方針
◇拓務省에서考慮中

【電通東京電話】農林省의米穀移入時許制及 減段에反對方針을決定한拓務省에서는또農林省側과圓滿한妥協策을按出하기爲하야 熟議를거듭하고잇는바이에代身될代策으로 米穀統制法에基하야 植民地米의買上을斷行하고또 日本米와의需給調節을圖하야서米價低落防止에効果를擧하는것도 一方法으로 考慮되고잇는데 左右間來二十六日의第三回聯合協議會의 推移는注目된다

休日經濟情報

米日爲替

【電通經濟二十二日發】二十二日의米日爲替는 셕록가側二十十八弗十六分의一을 唱한以外는各行二十八弗丁度로 八分의一低에一致하야 引前은『처스내숀엘』正金은二十八弗丁度、셕록가驗은 二十八弗八分의一로 昨日과不變 『내숀엘씨티』만은 二十八弗의關門을突破하야 二十七弗八分의七을唱하얏다

人事·集會

▲金斗近氏 今般入京鍾路中央旅館投宿明夕車로退京平壤에
▲金夢駿氏(定州實業家)今朝入京
▲成夔永氏(辯護士)今般入京市內瑞麟洞一一七番地尹轍炳氏宅에
▲林京鎬氏(宣川實業家)昨日入京市內武橋町榮旭旅館에
▲李泳贊氏(宣川鑛業家) 上同

日印『씸라』會商
必要以上讓步絕對拒否
外務省의方針決定

【電通東京電話】日印通商條約의新締約을當面의議題로하는日印『씸라』會商은드듸어廿五日부터實質的討議를開始하기로 되엿는바 今回의씸라會商은單只日印交涉만이안이고 씸라會商에繼續하야倫敦에開催될日英通商會議의前哨戰도되야其成否如何는世界全市場에서最近벌서激化하고잇는日英通商戰爭을 圓滿한通商協定에引導할수잇는가엇던가의歸趨를豫見케할것으로外務當局에서도 씸라會商의推移를極히重要視하고잇다 그리고最近英國及印度側으로부터의猜疑에依하면씸라會商에對한英印兩國當局의意向은極히反日的으로日本에對하야同等程度의讓步를强要하려는듯한形勢는樂觀을不許하나外務當局으로서는어데까지든지日印兩國의 互讓에依한『씸라』會商을圓滿한結果에引導할것이라는 根本方針을堅持하고左와如한對策方針에依하야澤田寺尾兩代表에 隨時訓電하야交涉에支障이업도록期하고잇다

一、日印通商條約問題에對하야서는 日印間通商關係의現狀에則한相互主義的裁定約款의協定成立을 期待하고日印間은無條約關係로되게하는것은極力避할것
一、印度의綿布關稅問題에對하야서는 現行의禁止的關稅의引下를極力要求하고 印度의對日關稅引下에對해서는 日本側에서도 代償的條件으로印棉一定數量輸入의 保障을與하는等互讓의用意가잇는것그러나 日本商品의 輸入을 阻害하는것과가튼것은絕對反對일것
一、印度側의正當한主張에對하야서는 될수잇는限이를容認할것이나 日本産業의利益을顯著히阻害하는것과가튼不當한要求에對해서는 斷然峻拒할것 同時에英國及印度側에互讓的誠意가업고 交涉成立의希望이업는것이 明白한때에는 交涉을中止함도不得已한것이라하야 必要以上으로讓步하는것을絕對禁하얏다

八面錄

◇논을여방을만드는所謂減段案을實施할境遇、日本서는每段二十圓乃至二十五圓의補償金을줄듯
◇朝鮮서는엇지될지 아즉모르는일이나 補償金이決定도되기前에受益稅說이픗덕인다
◇補償金은地主가밧고 受益稅는作人이내고 中間利益은商人이먹고 朝鮮農民은좀쌀도못먹고
◇三井銀行의池田君 突然辭職하고 三井合名의常務로 轉職。瑠璃廠의뒷자리
◇자리옴기는理由에曰『五、一五事件以來財閥에對한憎惡를避키爲한이라』고
◇돈가터貴한물건을가진사람을누가미워할가?미워하는줄이나아니신통한일
◇方法을곳치고 자리를옴긴다고解決이될것인가『風波에놀난沙工 배팔어말을사니 羊腸九曲이 물에서어려워라』는가

今日本紙六面 朝刊은休刊함

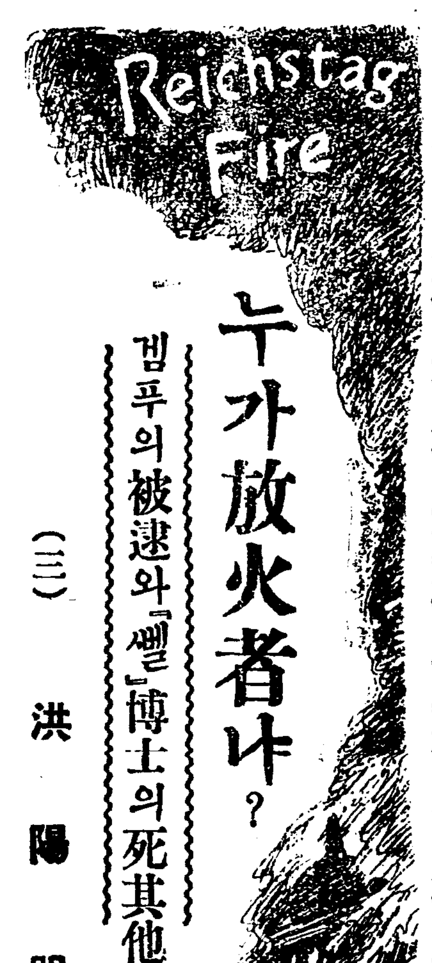

누가放火者냐?
겜푸의被逮와『쎌』博士의死其他
(三) 洪陽明

五、消防隊長겜푸의橫厄

火焰이國會議事堂을덥흐려한때는二十七日의午後九時半頃이엿는데 伯林消防隊에서는即時非常警報에接하고 달녀갓스나庭內에서잇는議事堂監視員等은우둑커니서서담배만피고『괴—링』은갑작이손을대여야잘鎭火가될것갓지안흐니좀더 形勢를보자고』하는災變을 맛난者로서는 엉뚱한소리를하고서잇섯다 이에消防隊長『겜푸』는 隊員을指揮하기前에 우둑커니서서 火災의性質을觀察하야『이것은數十名이計劃的으로放火한것이지한두사람의한것은아니다』라고 말하얏다 그런데消防隊長겜푸의입에서無心하게나온이말을 後에外國新聞通信員들의귀에들어가『消防隊長『겜푸』도그것은檢擧된共產黨員數人의한짓으로는 볼수가업고數十名이아주用意周到하게한放火』라고外國新聞에引用되엿슴으로 겜푸와 그아들은伯林警視廳에檢擧되야오늘까지 瀆職罪에걸려잇다 그야말로뜻아니한 橫厄이라고 그의말을 報道에引用한 말최스터가듸엔紙는 相當한慰藉料를 그家族에게보내엿는데 그것은또다시『겜푸』가돈을밧고『共產黨』을擁護한것이라고하는收賄의證據로逆用되여잇다는것이다 또社會民主黨等의國衛隊인『라이히스반네르』의顧問이『쎌』博士는『나치스』의秘密을알고커『나치스』突擊隊에들어가忠實한 멤버가되엿든關係로『괴—링』의집에서地下小路로燃火材料를運搬하는데 함께가커갓섯는데 그後에『쎌』博士의行動이 殊常하다는嫌疑로『나치스』突擊隊가 그住宅을捜索한結果『라이히스반네르』의文書가들어나게되엿슴으로 이것을아라채린『쎌』博士는與國으로高飛遠走하다가 國境에서追蹤되여銃殺되엿다고한다 또伯林의치코人樂器商人『스타인슈나이데르』란사람도 放火事件에對한秘密을안다고하얏다가 어느사이에暗殺되엿다고한다 이러한犧牲과피로된數多한事實報告는倫敦에서열니는國際法曹家協會委員會의調査錄에數十으로써記載되여잇다

六、토글러의自首와被逮

그런데 이에한가지 世間의疑惑을사는일은 放火事件의最大의責任者로看做되여잇는『에어른스트·토글러』는伯林警視廳에自首하얏다는것이다 이事實은『힌덴부르크』政府에對하야는 有力한『證據』로되여잇지마는 그經過는『오베른포에른備忘錄』에依하면 다음과갓다

『토글러』는 當時共產黨院內總務엿든關係로 火災當日에도終日議事堂內에잇는 院內總務室에서 그同志『괴넨』으로더부러選擧에對한 協議를하고잇다가午後七時쯤되야 『드레스덴』으로떠나는黨의幹事가『쿠리에드릿스트라세』停車場에서맛나자는電話가왓슴으로 두사람은前記驛으로가서 그地下室에잇는食堂에서저녁을먹으면서 地方選擧에對한訓示를 주고잇섯다

(寫眞은 꾀 링)

그러다가 議事堂이불붓는다는喧騷가四邊에서니러나자 그는院內總務室에두어둔 選擧에關한文書處分을念慮하고 顏色을變하야 떠나는同志와悤急하게握手를交하고는即時『괴넨』과함께 自働車를모라議事堂으로달녀갓다 그리고그事情을알녀고議事堂庭內에잇는 議院監視長『갈레』를차젓다 그러나『갈레』는 火災現場에갓다고하고그夫人의말은『당신네의同志가불을노핫고 그中一人은잡히엇다 怪惡한짓이다』고 토글러를叱責하듯이對答하얏다 이에『토글러』는 事態가容易치안은것을覺悟하고 即時消息에通한 議會出入新聞記者某某(그의安全을爲하야 그일홈을숨겨둔다고備忘錄에씨잇다)를차젓든바 그는『토글러』를보자『어름어름하고잇지말고 速히避身하시오共產黨員이放火하엿는데 今日議事堂에당신이 最後까지남어잇섯다고 有力한嫌疑者가되고잇소』『토글러』는事態가 엇더케展開되는것을애달앗다 그러나그는 조곰도慌急하여하지안코그날밤에는 그의同志『마리에、리스』夫人의집에가서 모든일을附托하고 그날밤을그곳에서새우고는그翌朝 그의法律顧問인『로—센펠드』博士를차저가서 엇더케하엿스면 조흘것을議論하엿다

『無實한嫌疑를 내自身이抗辯하야 우리黨과 同志들에게미치는累를 업시하겟다』고『토글러』는 이러케主張하야 『텍시』를타고『로—센펠드』博士와함께 伯林警視廳을 차저갓다 그가 警視總監室에 나타날때警吏들은 驚異의 눈을떳다 警視總監『헬러』는 빙긋 웃고『로—센펠드』博士와 그와 함께따러온警吏들을暫間『나가』달라고한後 警吏를식혀『도어』를 채웟다『토글러』는『헬러』와面識이잇는터이엿슴으로『이것은무엇을意味하는냐』고물엇다 警吏의一人은『곳알게될터이다!』君은逮捕된것이다』고嘲弄하얏다 『토글러』는이에極度로興奮되야『헬러』의게 拘束의理由를質問하얏다『헬러』는『冷靜해진뒤에取調할터이다』하고엽房으로드러갓다

◇

몃分이못되여『國會議事堂放火의總指揮者『에른스트·토글러』는逮捕되엿다고『라듸오』의電波는震動하얏다 이에놀란것은 그의夫人『마가렛트·토글러』뿐이아니엿다 (完)

非常時の真貌は本誌から
秋燈下 淨机に本誌を備へられよ
中央公論
●大財閥の方向轉換▽イット解剖學
▽ハムレツト 築地歌舞伎(久正米雄)□隨筆(吉冬村彥)
☒芭蕉の秋(荻原井泉水)□原稿大募集
なぜ私は露油を輸入したか—松方幸次郎
シエークスピヤ書報
契約とインフレーション(末川博)
キューバ革命の將來(稻原勝治)□映畵論(長谷川如是閑)
政局巨頭論 馬場恒吾
美術雜感・石井柏亭
□政界回顧・岡崎邦輔
インフレーションの必然性(笠信太郎)
□米は高くなるか(林廣吉)□靜態經濟の破綻(杉本榮一)
創作欄
夜明け前(島崎藤村)
進路(窪川いね子)
二人の樂天家(正宗白鳥)
春泉(戴平萬)
浪人時代(岡本綺堂)
非常時と憲法政治 芳澤謙吉
神獄の人、芳澤氏突如立ちて日本大衆へ與ふる金玉實萬人必讀
□若原投手論 飛田穗洲
十月特輯號・特價壹圓
□映畵藝術について—プドフキン
□擧國一致內閣論—佐々弘雄
□聯盟に日本の評判をきく—古垣鐵郎
・モダン婚姻法—栗生武夫
□宋子文と黃郛—波多野乾一
□日本商品の世界的進出—武野信一
□新劇の思ひ出—市川左團次
□浪漫王とワグネル—內村祐之
京大學生に與ふる書 東京帝大教授 蠟山政道
廣田外相就任の顛末 東京朝日政治部長 野村秀雄
特別附錄 非常時經濟入門
非常時の聲を聞きて久し、諸君は新聞により政治の動きと頻出の諸事件を知る。之非常時日本の表面なり、君よ現代社會の根柢をなす經濟知識を得て非常時に處せ!!
東京丸ビル 振替東京三四 中央公論社發行
菊池寛著 日本合戰譚
定價一圓五十錢(送料十四錢)
好評賣切重版出來!!
男子をも泣かしむる戰國時代の道德的實踐のいさぎよさ!! 世界に誇るべき我等が祖先の千載に芳しき武士道繪卷。絕好の國史讀本。
東京丸ビル 振替東京九三四 中央公論社

五月卅日間島事件大公判前記【三】

八、二九紀念으로 密偵을射殺火葬

一家族三人을大衆審判에부처 建物과함께衝火하야灰燼식혀

오월삼십일 폭동이 잇은 이후로 령사관 경찰에게 다수한관계자가 검거되엇스나 그래도남은당원들은 각금각금 각처에서다소간 행동을해왓는데 그해팔월이십구일의 일한합병긔념일을 당해서는 크게긔념식을 거행하고 지주(地主)와및밀정(密偵)들은 청산해버리자는 지령(指令)아래 사도구(四道溝)선명학교(鮮明學校)에서 약사백명의군중이 모히어 긔념식을진행하고서 일본관헌의 밀정으로 지목받고잇든 그곳사는김광삼(金光三)을 살아다가 군중심판에 부처서그의안해 김재순(金在旬)과 그의아들 중대(重大)=당시 십칠세=등세명을 그의 집안으로 쓰으러다너코 총으로 한사번에쏘아 죽인뒤에 그의집에 불을노하서 건부 태워버리는동시에 시체는 거월로화장(火葬)이 되가지버렷다한다

秋收暴動으로 露積가리燒却

그다음으로 그해구월에는 농민협회(農民協會)라는대중단체로 하여곰 부호살륙(富豪殺戮) 채무불리행(債務不履行) 세금불납(稅金不納)·소작료불납(小作料不納)·동냥쇠간을걸고 오도구(五道溝)이도구(二道溝)기타수개처에서추수폭동(秋收暴動)을 이르켜서로적(露積)에불을지르고 흥은 지주의전가족을 죽여버리고 곡식을빼아서 버리는등여러가지 끔직끔직한 직접행동을 하야다한다

赤露革命 廣東暴動紀念暴動 秘密本部는岩窟

放火看守決死의三隊를 操縱하는地下의人物

또십일월칠일의 로서아 혁명긔념일을 당하야 각처에격문수만장을배포하야 군중을 선동시켜 서수신향(守信鄕)에잇는 광동학교(光東學校)를비롯하야 기타 수개처의 중국인학교에 불을질러 폭동긔념일(廣東暴動紀念日)에 즈음한 폭동을이르켯다한다 그리고또그해 십이월 십일일광동 려고또그해 십이월 십일일광동폭동긔념일(廣東暴動紀念日)에는삼백여명의 공산당원이 이도구(二道溝)삼도구(三道溝)등지에서 학교와기타지주밀정혐의자의집에불을질르고 중국륙군병영(陸軍兵營)을 습격하는등 으로 평장한 폭동을 이르켯다한다 이밧게도 그이듬해 삼월에 이르기까지 각처에서 폭동을이르킨것은 부지기수이며 수신향(守信鄕)김모(金某)는 자긔 매부(妹夫)를 밀정혐의자로죽여버리기까지 하얏다 한다가다 중국인고리대금업자(高利貸金業者)부호이라하며 각처에 불을질르든것이 백여처라한다 그들의 모든행동은 산가운데 굴을 파두고서면밀한조직미테 그굴속에 지도인물들을 협의하며 격문과지령(指令)을 받여발부하얏다한다 그리고 폭동대(暴動隊)는 방화대(放火隊)간수대(看守隊)결사대(決死隊)등부 서로조직하야행동을 하얏다한다(完)

突然,墨痕淋漓한 新女工募集廣告

廿四日에不就業者는馘首한다고 晴曇難測의鍾紡罷業

종연방적 주식회사경성 제사공장의녀직공 동맹파업은 직공측과회사측의 태도가모다 강경하야 해결할희망이업다함은 이미 보도하엿거니와 이십삼일에 이르러서는 회사측에서 돌연히직공모집의광고를 내여부치고 이십사일까지에 출근치안는 직공은 모다해고한다고하면서 회사측에서는 이십사일은 구할이상은 확실이출근하리라고 자신하고잇다하나 과연직공들이 그러케 출근할는지는 의문이며직공측에서는 아즉도검속된 동무만 나오면 그만이지 취업이다무엇이냐고하야 여전히 강경한태도를취하고잇슴으로사태는아즉도 예단을불허한다 한다

『警察에간 동모가불상하다』

신공모집은무섭지가안타는 某罷業女工談

회사편의 직공모집광고에 대하야 모직공은다음과가치 말한다 커도몰랏드니 여기와서 보니가 직공모집광고를 써붓첫습니다 그러타면 누가무서워하나요 우리는누구를 물론하고 목적을일울때까지는 일하지안키로 결심하고 잇습니다 그리고그까짓것 하로에 십전이나 십오전싸리로 동이라면 우리도 얼마든지잇스닛가 별걱정업고 다만경찰서에 잡혀간동무들이 불상해서 못견되겟서요

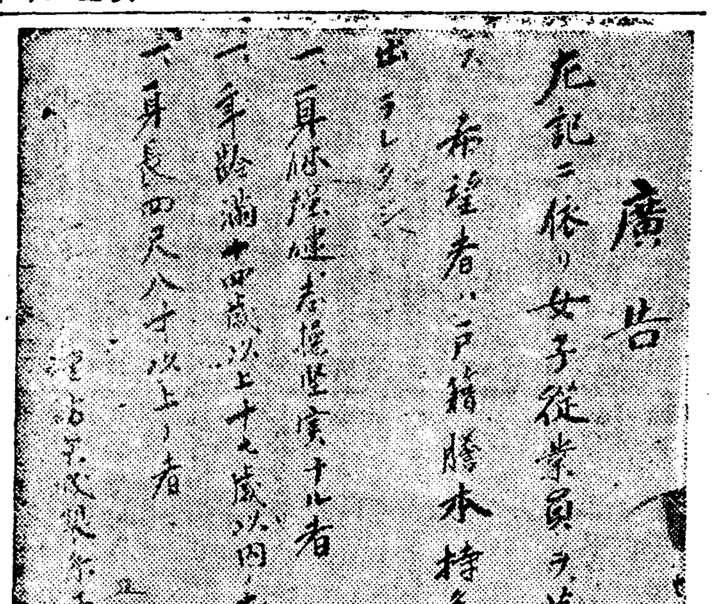

廣告
左記ニ依リ女子從業員ヲ募集ス
希望者ハ戶籍謄本持參申出デラレタシ
一、身体強健意志堅實ナル者
一、年齡満十四歲以上十九歲以内ノ者
一、身長四尺八寸以上ノ者
鐘紡京城製糸工場

◇—사진은녀공모집광고

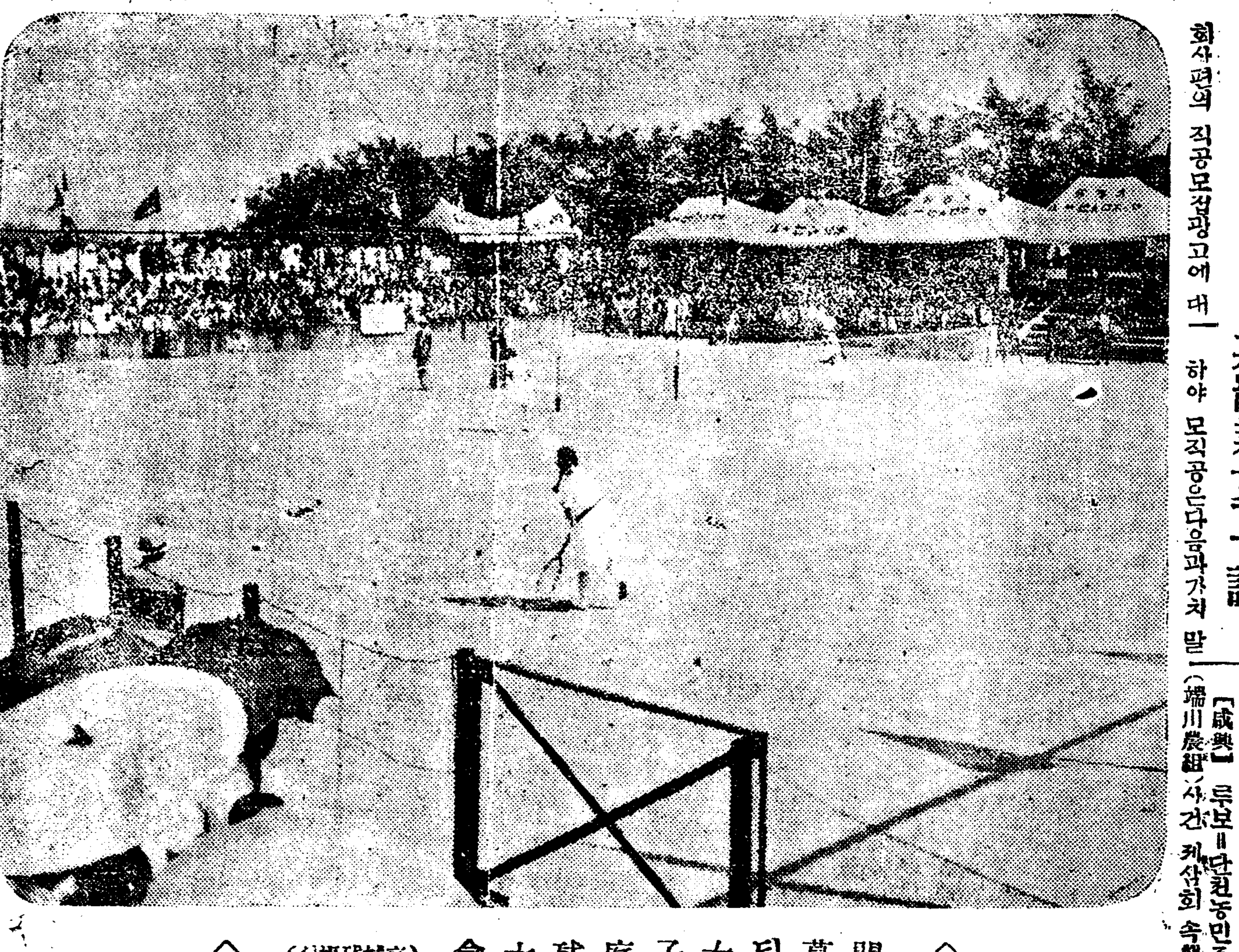

◇—開幕된女子庭球大會(京城運動場에서)—◇

端川事件審理後 判官이實地檢證

求刑判決에影響至大

【咸興】 루보=단천농민조합(端川農組)사건 제삼회 속행공판은 이십이일 오전아홉시부터 함흥법원 대법정에서 공개금지리에 개정되어 오후다섯시까지 피고전부의 사실심리를 마치엇다 다긔보한바와가티 피고들은 예심결정서에 나타난것가튼 국체변혁등의 목적으로 운동에종사한것이 아니라 농민의 당면리익을위하야 농민조합운동을한것이라고 주장하야 재판소측은재고려를하가에 어르렷스나 산포한격문 내용이라든가 두령한내용을보면 피고들의 주장을시인하기가 어렵다고하든바 사실심리중 피고들은뜻밧게 처음과가티 주장하고 또어떤사람은 사실관계가 희박한것도 잇고하야 이십사일등본(藤本)재판장이하고구(古口)삼택(三宅)량배석판사와송전(松田)검사가 서귀와 농조십오개지부 소재지를 순회하며 실지로검증을한후 오는이십구일 공판을속개하고 송전검사가 론고구형하게 될것이며 류태설(劉泰高)변호사의변론이잇스리라는데 구형 버지언도에이르기까지 이번실지 검증은동대한 관계를가지고 잇서금후의 공판은 자못주목된다고 한다

『랏셀』博士來訪으로 大邱서主日校大會

參加者에割引券交附

이가을에 조선을방문할 손님중에는 미국『독』대학종교과 과장『랏셀』박사도잇다박사는십월륙일부터 대구에서열리는 제사회전조선 주일학교대회 (긔독교)에 참석하야 특별강연을하는외에 조선의사정을 시찰하기위하야 오는터인데 특히긔독교측에서는 박사의래방을긔회로 종교교육운동의 실제와리론에 큰발전이잇슬것을 긔대한다고한다 이번 주일학교대회는 이년에한번식열리는 큰행사인만큼 철도국에서는 특히참가자의 긔차표갑슬 오할인을하기로 하얏는바 할인권을 요구하는이는 대구부남산정(南山町)성경학원(聖經學院)에잇는 대회사무소로청구하면된다하며 이번긔회에 이천명이상의 손님이 집수될것이라하야 대구에서는 려관의부족을 지금부터렴려중이라고한다

폭탄을던진 동척회사지점 (圓中)은던진지점

故金祺中翁 桂洞서明日發靷

東亞日報前廣場에서 午後四時에永訣式

중앙고보(中央高普)와 보성전문(普成專門)을 경영하야 육영사업에 공헌이 만흔 고김긔중(金祺中)옹이 장서하엿다함은 이미 보도한바어니와 상가의일이 불거하야 발서 장의의날은 이르럿다 장식절차는 이십사일 오후두시에 계동(桂洞)자택에서 발인하야 오후네시에 고인의 령식 김성수(金性洙)씨가 헌신경영하는 동아일보사(東亞日報社)압너른마당에이르러 영결식을 거행한후 령구는 오후열시반 남행차로 경성역을 떠나 장성(長城)선영에안장하리라한다

釜山서 四人逃走

【釜山支局二十三日電話】 이십이일 오후세시에 부산형무소 이(刑務所)수인정미진(井美進)(二)은 시외하단(下端)에서 일을하고도라오는길에 그만 도주해버렷다 부산형무소와 부산경찰서에서는 총동원으로구덕산(九德山)을에워싸고 수사를하는중이다

全朝鮮 女子庭球

午後一時까지의續戰

東亞日報主催第十一回女子庭球大會는豫定과가티 二十三日午前九時부터 京城運動場코―트에서開幕되엿는데 第一回戰經過는다음과갓다

【第一回戰】

【好壽敦】勝【明新】敗

○(金興吉 李武象 4—2 盧賢淑 崔英松)×

○(金貴仁 朴敬善 4—0 金貞姬 尹善好)×

○(李昌圭 許聖淑 4—0 文善良 李善女)×

【進明】敗【大邱高女】勝

×(宋明子 尹諄男 1—4 大橋 石厚)○

×(金喜燮 金蓮淳 1—4 井內 鎌倉)○

×(林貞熙 韓元淑 3—4 豊山 吉村)○

【梨花】敗【淑明】勝

○(許緒俊 李榮順 4—0 梁福順 嚴曾孫女)×

×(洪玉仙 金貞玉 0—4 金周媛 金德實)○

×(尹順分 鄭淸鏡 1—4 柳玉女 金顯純)○

(第二라운드)

○(許緒俊 李榮順 4—1 金周媛 金德實)×

(第三라운드)

×(許緒俊 李榮順 3—4 柳玉女 金顯純)○

【京城女高】勝 【一高女】敗

×(安晶植 洪福慶 0—4 秦 宮本)○

○(朴順媛 鄭錦熙 4—0 陶山 穎川)×

×(張潤煥 李鳳順 1—4 前納 重松)○

(第二라운드)

○(朴順媛 鄭錦熙 4—3 秦 宮本)×

(第三라운드)

○(朴順媛 鄭錦熙 4—2 前納 重松)×

運動競技

第二回西朝鮮中等校 蹴球大會豫選盛況

光成AB·崇商A組各勝

【平壤】 平壤醫專蹴球部主催와本社平壤支局後援으로 開催된第二回西朝鮮中等學校蹴球大會는二十二日午後一時三十分부터開始되엿다 光成高普樂隊를先頭로하여 參加選手百餘名의壯嚴한入場式이잇슨後 昨年度優勝校光成高普의優勝旗返還式이잇섯고 選手代表로 光成高普朴奎楨君의宣誓文朗讀이잇슨後及川校長의開會辭로同順序는맛치엇다 繼續하여競技에들어가 光成高普A【對】平高普戰으로 第一回豫選戰이開始되니 萬餘觀衆의拍手歡呼聲은場內를振動햇다 競技의成績은다음과갓다

崇商A2…0平農

【崇仁A】		【平農】
金我圭	G	金潤豐
鄭炯頌	LF	金四淳
康洛洙	RF	金世洞
金炫杰	LH	朴泰涉
金錫璣	CH	韓致鄉
朱傑輔	RH	崔昌烈
李炳頌	LW	金鈩濬
李順赫	LI	洪勝烈
石泰元	CF	孔文國
吳洪錫	RI	崔 燦
朴永鎭	RW	金昌瑜

光高A4……0平高

【光高】		【平高】
崔永哲	G	金燦浩
韓榮燦	LF	尹世洙
朴奎楨	RF	李炳璜
盧澤霖	LH	全潤聖
韓判涉	CH	金德基
申永麟	RH	尹完錫
張世德	LW	金應鉉
朱鳳德	LI	金鍾潤
鄭國振	CF	李相琮
朴應龍	RI	趙實錫
李仁源	LW	金河植

光商B1…0崇商B

【光商B】		【崇商B】
盧元根	G	李錦潤
尹亨敏	LF	桂弘植
朴致鉉	RF	朴達根
金晋榮	LH	金明球
金鵬仲	CH	金東琥
沈魯貞	RH	林國錫
康周淺	LW	宋昌燁
文涓玉	LI	申淑鉉
金吉鳳	CF	林基淑
崔成淑	RI	朴成三
洪熙楨	RW	金吉善

사이족케 無勝負

京平蹴球終幕 京城1……1平壤

今京城對平壤蹴球團決勝戰은 二十二日午後四時四十六分부터 培材球場에서 玄正柱(主)李容夏 林容夏(線)三氏審判下에京城『킥오프』로開始한바結局 1對1無勝負로마치다 (經過는紙面關係로省略)

【京城】		【平壤】
李惠逢	GK	金信福
金化泳	RF	張炳五
鄭龍洙	LF	安洙翰
金日培	RH	朴仁植
金元謙	CH	康基鐸
金容植	LH	韓龍浩
崔今錫	RW	韓泳澤
裵宗浩	RI	李致淳
河永得	CF	金永根
姜永弼	LI	李貞植
金和集	LW	朴永煥

前	後	計		前	後	計
6	5	11	門蹴	10	5	15
7	8	15	自由	8	10	18
1	0	1	隅蹴	3	0	3

日本大學專門庭球派遣豫選大會 千·魯組優勝

明治神宮競技 全日本大學·專門學校庭球大會에派遣할 滿洲豫選會는 二十二日午後三時半부터 京城運動場에서行한바 準決勝戰에는 다음의四組가 리—그戰을行하엿는데 普專千季根·魯炳翼組 全勝의成錄으로優勝하엿다

△普專(千季根 魯炳翼)…三戰三勝

△延專(林在弘 李用雨)…三戰二勝一敗

△普專(戒炳文 柳太龍)…三戰一勝二敗

△高商(山根 向井)…三戰三敗

東海中部線 大部는開通

兩處만姑未復舊

동해중부선(東海中部線)의수해로불통되엇든곳은천긔가회복됨에따라 금장경주(金丈慶州)간과광명경주(光明—慶州)간은예정보다속히이십일일오전열시삼십분에 개통되엿고 불국사울산(佛國寺—蔚山)간의불국사와입실(入室)간도 이십일일오후일곱시삼십분에 개통되엇는바 나머지 불통개소는금장토방(金丈—土方)간과울산입실(蔚山—入室)간뿐이라고한다

日曜講話

◇中央敎會 午前十一時 예수와朝鮮靑年 金昌俊

◇向上會館 午後七時半 마음 李智光

◇復活社講堂(鍾路六丁目) 信仰의生命性 崔泰瑢

◇南大門敎會 午前十一時 人格向上하라 魚丕信博士 午後八時 예수와調和하라 金英珠

◇勝洞敎會 午前十一時 『濛霧한信仰』 安大善 下午八時 『未定』 朴容羲

神經痛關節炎 류―마지스(痛風)에는 野久

東京市京橋區 東京出張所

중풍병 중풍 참말신효하다 동맥경화증전문명약

동맥경화는뇌일혈의구중

●반신불수, 전신불수, 혀와부려진데, 수족이절여서 뜻과갓치거를것기어려운것등의중풍에 현재걸려잇는분은두번재발작하면생명이위험하니 지금안전하게속히회복하시압, 당가주인의가정은불행으로 중풍으로 고생하고 주인자신도중풍을 보고발분하야엇더케하든지 량약을엇고져신각한 요구로만사를방기하고중풍연구에로힘써 노력하야드듸여 량약창제에성공하고 주인자신은지금의 건강을엇고 그효덕에 감사하는분날마다늘어잇습니다 이것을여러분에게 소개하게되엿습니다

그저드림 이광고를 올려서봉하야가지고 신문명을적어서조회하면다년고심연구한자력료양설명서를거저드림니다

兵庫縣明石市中町 加古中風藥本家

大阪著名問屋案內

冬物洋服品揃 羅紗製品 卸商

限商店生地見本相場表進呈

大阪市谷町一 石尾仁本店

信用잇는優良品

食料玩具各種 並景品付玩具 製造卸

玩具各種 商店에限하야商品目錄送呈

大阪市東區住吉町松屋町通 卸問屋 藪田本店 電話東二〇四五番 振替大阪二四八五一番

帽子 品揃 秋冬中折 秋冬鳥打

帽子卸問屋 阿部淸商店 (有益型錄送呈) 大阪市東區內平野町二丁目

鹿矢票

冬物品揃 毛織メリヤス オーバ セータ 手袋·沓下

現金問屋 (相場表進呈) 佐野繁松商店 大阪市東區南久太郎町四丁目心斎橋筋 電話船場四〇一九番 振替大阪六九六三三番

시에론레코―드

唱劇 長恨夢哀別篇 123. 唱劇 長恨夢相逢篇 124. 朴綠珠

京城竹添町一 漢城蓄音器商會 電光二〇八九

カフェー 讓店 商今盛業中 問議(光四二二一番)

醫師開業法

貫齋李道榮氏以宿患本月二十一日(陰八月初二日)午後十一時於苑南洞六六自宅別世玆以紙上謹訃告

本月二十五日午後四時自宅發靷同午後五時光化門通東亞日報社前行永訣式

返魂除禮花環謝絕

九月二十二日

子 弟 姪

遂成 大

寬 忽 榮 勳 勳

朝鮮劇場

『夫を殺すまで』全九卷 主演 빈·기쓰 助演 우무리이엔氏 호란세스·되빈

非人의男便을가진안해의不幸! 罪人과의생긴子息의一生을露하야, 參혹한暗影을지고一生을것고잇는안해이엿고,「冊世」이엿다, 눈물겨운한女性의 이야기.

中央館

廿日特別公開 半島ファン諸彦待望の二大新篇 巨篇!! 之れぞ皆様に贈る好きプレゼント!! 再び此の名畫の併立を見る事は出來ないでせう是非御鑑賞の程を……

新興キネマ初秋超弩級現代劇 高田稔プロダクション製作 原作脚色村上德三郎 監督村上潤

感激の人生 全拾四卷 入社第二回 高田稔 桂珠子 主演

感激の血潮は奔流す渴仰の名畫 竟に出づ! 希望に燃ゆる若人よ青春は再び來らず! 君よ青春の歡喜に躍れ!! 青春の哀腸に咽べ!!

新興キネマ本秋特別提供 東撮影所秋季超特作 原作吉川英治先生 監督東隆史氏

江戶城心中 前篇10卷 主演 阪東妻三郎

第一劇場

九月二十二日낫부터 秋期映畫戰線을裝飾하는二大名畫封切

파라마운트社特作全發聲日本版 怪奇映畫 六月十三日의밤 全九卷 그라이·뷰룩스氏 차리·라글스氏 主演

不吉한十三日의밤에생긴일! 피스톨의소리를드른사람은果然누구엿든가? 文化都市에서일어난怪奇謎의殺人事件! —實寫와漫畫—

파라마운트社超特作全發聲日本版 薄命한女子의一生

九月廿二日낫부터上映 三大特選名畫封切

每日二回낫一時밤八時 始映 大衆料金階上五拾錢階下三十錢均一

米國RKO社特作品 活劇 王미쓰 全七卷 主演 어나―뻔아氏

米國RKO社特作品 競馬拳鬪活劇 名馬千里 全七卷

大海洋活劇 流血船 全八卷 米國라―비아社超特作大名篇

換節하는只今!!

銀粒仁丹

常用하시요

仁丹은
●消化機能을促進하야……
●消化不良症을速히곳치며
●榮養不良貧血衰弱의症狀을退散케하야
●甚히食慾이進함

消化不良　貧血衰弱

仁丹은
●適度의沈靜、收斂作用에依하야心悸亢進을除함
●또베타민B、貴藥人蔘을配劑하야脚氣를곳침
●咽喉를부드럽게하야痰咳를防止함

心悸亢進　脚氣痰咳

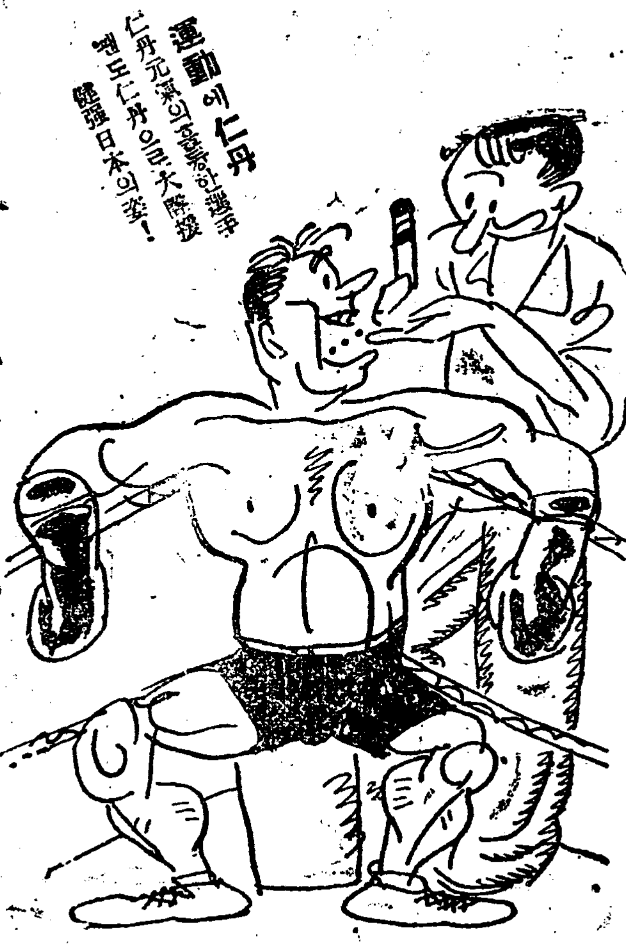

仁丹은
●特有의滅菌力으로口腔、胃腸을征腐하고
●諸種中毒、口逆、嘔吐의症狀을停止케하야
●惡疫을防止함

飲食中毒　惡心嘔吐

仁丹은
●清凉、整腸의作用으로써
●惡醉宿醉를覺醒코
●船車에醉하야眩暈嘔氣를鎭靜식힘

惡醉宿醉　船車의醉

仁丹은
●特히。。。。그適度의興奮、淸凉의感覺에依하야
●精神的으로爽快히하야
●憂鬱倦退를一蹴하야
●明朗活潑의氣를브른다

憂鬱頭痛　疲勞倦退

仁丹은
●少量으로서갈小兒의胃腸을淨化하고
●惡疫을防止하는同時에
●蛔虫을封하고
●榮養吸收力을旺盛히함

疫痢蛔虫　育兒榮養

懷中藥仁丹本舖　森下　博營業所

今日順序

九月二十四日（日曜）(波長四九二米)

◇正午（東）時報 今日프로그람發表
◇午後〇時五分 氣象通報
◇同〇時三〇分 뉴ー스
◇自同〇時五〇分至同六時 野球試合實況 京城實業野球聯盟리ー그戰ー京城運動場으로부터中繼ー
◇同六分 童謠

一、明獨공장누나 洪蘭波曲 二、獨唱종달새 李香山曲 三、獨唱여름저녁 金長壽曲 四、輪唱피랑새 李香山曲 五、낫에나오면남 徐相勳謠 李香山曲 六、바다 李香山曲 七、오양가송아지 金幽浪曲 八、반달 尹克榮曲 九、齊唱먹쟁이업바 徐相勳 李香山曲 十、자근별 徐春湖謠
京城興仁學院音樂部

舞 金英顯 피아노伴奏 香山
◇同六時二五分 修養講話 生活의淨化 金泰治
◇同七時 뉴ー스天氣豫報
◇同七時三〇分 하와이안기타 ｜獨奏
一、獨奏 波濤…뎃찰作曲 二、獨唱 아너의良心이다르면…카이새作曲 三、獨唱하야獨奏…물이당신을獨하야라외다…골되자ー니作曲 四、獨奏하와이舞曲…아라마作曲 五、獨唱호노루루…차쓰킹作曲 六、約婚반지…쇼팡作曲
◇同八時 伽倻琴併唱 金浩龍
一、短歌 大丈夫 二、冒劇調 水宮歌
◇同八時三〇分 映畵이야기 第二의人生 吳太石
◇同九時 俗謠 音樂伴奏 徐相弼
一、놀양 二、암산打鈴 三、몇산打鈴 四、개고리打鈴
小鼓 李明山 同 李命吉 同 卓福萬 長鼓 金泰運
◇同九時三〇分（東）時報 뉴ー스 氣象通報 翌日프로그람發表

第一放送

九月二十四日（日曜） 波長三三三米

▲自午前一一時五〇分至午後六（時）（東） 野球試合實況 東京大學野球リーグ戰 ─明治神宮外苑野球場より中繼─ 法政─帝大 慶應─明治 ▲午後〇時五〇分（東）滿洲より ▲同六時物語 ▲同六前二五分 講演 外國の競馬に就て ▲同七時三〇分（東）長唄 ▲同八前一〇分（東）ラヂオ風景

波瀾만흔東昌夜學 結局閉鎖의悲運
배울길일은가련한이백여학생
原因은當局의不許可

【咸安】함안군군북면동촌리(東村里)에 잇는동창야학원(東昌夜學院)은 창립이후 칠개성상에수백여무산아동을교도하야 오든바 금번에당국의 불인가로 결국폐쇄의 비운에 싸지게되엿다 눈물머음고 문맹의지옥으로 다시도라서는 수만흔 어린가삼의 서름을뉘나동정의 눈물이업스리요 이제그야학의 략력을듯건대 거금칠년전인경오년여름에그시 유학생이든 천괴동리의 조성욱 안창준(趙性郁、安昌濬) 외수인이 농촌계몽의 필요를절실히늣긴바잇서서 마을집한간을 빌어가지고십여학생을 모아가가 거겨를가르친것이 이야학의 고고한첫소리엿다 그후에그동리서당이던문창재(文昌齋)를빌녀서 백여명학생을 가르첫스나 물미듯 밀녀오는수만흔 아동을수용할수가업서서 모모유지들의로력으로 천여원의 경비를어더 신교사를건축하야 이백여남녀학생을 가르키게되여 교운이날로융창하야 작년도까지 제이회졸업생을 내엿는데 근년에 당국의 엄중한 야학 취체로재작년 륙월에 싸다로운 수속을 밟버서겨우인가를 어덧스나 그의 만긔이작년륙월이 되기도 전에 설립자와강사들을 불너다가주의를시기고 엇든자의 거짓밀고로강사와학생들의가택수색을 일히 수색하기도한다 두번이안이엿스며 ××가를 불넛느니 ××를 하엿느니하야 강사를구금시기며 혹은 가르키지안켓다는시말서까지 강요한일이잇섯다 만 그후에 새인가수속을 하엿스나 계출한후 이삼개월이나지나도 강사불온이니 설립자부적당이니하는 리유로서 퇴각이됨으로 강사와설립자를 번가러가면서 삼사차나인가원을 계출하엿지만 결국인가할수업다는 간단한부전을 부처서 퇴각하고말엇다는바 련대로 로력하야온강사는다음과갓다한다

安昌濬、趙徽植、趙性郁、卞寬燮、趙性立、趙奇奉、趙晋奎、趙点來、趙鏞澈、卞奇燮、趙聖濟、趙振景、趙昊濟

面目一新한 上山普明學校
十月三日落成式擧行
校名은龜山普校로

【高原】함남고원군상산면보명학교(咸南高原郡上山面普明學校)는 지난오월삼십일부로 은긔보한바어니와 승격되자상산면중앙지대(中央地帶)인룡흥리(龍興)에다가교사를신축하고 교명까지 귀산공립보통학교(龜山公立普通學校)로 개칭할터이며 오는시월삼일경에 신축낙성식(新築落成式)까지거행하리라는데 일반학부형은물론이고 백여명의 생도들은 면목일신한교실에서 수업하게됨을 깁버하기마지안는다한다

◇……寫眞은閉鎖되는東昌學院

紳士賭博嫌疑 四名罰金處刑
被告等事實否認

【北倉】평남맹산군북창시에 는유지신사층네명이도박하얏다는 밀서가경찰에맛치게되여지난십구일밤 맹산군옥천면 북창리(玉泉面北倉里)조원흠 김학준 리래화 리경보(趙元欽 金鶴俊 李泰和 李泰雨)씨를동당지주재소원이 검거하야 맹산본서와 협력취조하얏는데 긔괴에비명은 지방유지로서 도박은문자도 모른다는데 밀서에의하야 취조률이가지못하야 허위진술을한 결과 죽시본서에넘겨 가벌금십원식 처하얏다는데 상대자들은 사실무근한것이라고 그대책을 강구중이라한다

金塊密輸犯 七名送局

【新義州】평남강서군(江西郡)에 본적을둔 전내식(田迺植)외륙인은금괴가격천여원어치를밀수하다가신의주서에체포되여 그동안취조중이드니 이십일에전부송국되엿다한다

清道親睦會創立

【淸道】경상북도청도에서는 유지 수인이발긔하야회원간의친목을도모하고비상시에경제적상조를도모할목적으로지난구일청도친목회를조직하엿는데 그후 총회를열고위원을다음과가티결정하엿다고한다

會長=朴時雨 副會長=文有玉 庶務幹事=朴鍾相 黃洙達 財務幹事=朴淳英

朴治宇氏釋放

일개월전에함북주을룡현(咸北朱乙龍峴炭坑)탄항사건 혐의로 라남경찰에피검되엿든주을(朱乙)박치우(朴治宇)씨는 지난구일에무사히석방되엿다고한다

山清郡下에 短刀强盜出現
現金一圓六十錢强奪
그翌日에畢竟被捕

【釜山】일원륙십전에눈이어두어서 강도를감행한 자가잇다——경남 산청군생비량면청현리(生比良面靑峴里)에사는최주백(崔周伯)(四三)이란자는지난십구일에 산청군생비량면 진주협천간 삽등도로에서 통행중인 진주읍 일출정 일백사십구번지 신수득(愼守得)이란사람을단도로협박한후 현금일원륙십전을강탈도주하엿다는 급보를 접한 하정(下丁)주재소에서는비상선을느리고 범인을엄탐중 지난이십일에 체포하엿다한다

京釜線鐵路에서 自殺死體發見
原因住所皆未詳

【大邱】이십일오후여듧시경달서면비산동(達西面飛山洞)부근 철도선로에서 삼십세가량되는 남자의사시체를 발견하고소관 주재소에서 조사한결과신원은 판명되지안엇스나 이십일오후녀듧시경부산행렬차에철도자살을한것이듯하다고한다

豪遊中인 三井物産支店長
취조하니인장위조범
一派大田署에被逮

【大田】대전 춘일정 일정목옥가려관(玉家旅館)에 지난십삼일오후이시경에 천괴박삼(川崎湧三)이라는자가와서 자긔는 삼정물산회사(三井物産會社)지점장인데 이곳에 볼일이잇서서 출장을왓다고하며 일주일이상을숙박하며 매일저녁마다 주효를갓추어주문하야호괴 조흔생활을하는일방 시내대전에서 청부사(請負師)로 일류인 모씨(某氏)를속히어 수백원의금전을차용하야가지고 춘일정일정목캬바레ー유니온이라는 음식점에서 미인들을다리고 호탕하게놀다가 대전서원의의심을바더 현장에서 취조를밧게된바 그자는 웅본현(熊本縣)출생의 강두지랑(江頭志郞)(三一)이라는자로서 시내어떤도장방에서삼정물산지점장이라는도장과 기외 두사람의일홈으로 위조하야가지고 교묘한수단으로 긔괴와가티 금액을 사취하얏스며 평양(平壤)으로부터오는 그의공모자 칭수문작(淸水文作)(二九)도 그자의 자백으로 대전역에서 서원이체포하야 방금취조중이바 그자들의 경로로보아 권조서적으로 피해가클모양이라고한다

前地方法院 使童收容取調
代書人聯絡嫌疑等

【平壤】지방법원등긔계권급사박운업(朴雲業)(二九)은이십일 일 동법원검사국에소환되여 교본(橋本)검사에게취조를밧고령장이집행되여 평양형무소에 수용되엿다 동인재직중대서인(代書人)들과 련락하여공문서위조의혐의인모양이라한다

國防金橫領한 永登浦邑書記
檢事局送致

【南京】국방의금이백사십원을횡령도소비한 영등포읍 사무소(永登浦邑事務所)서무서기장야우일(庶務書記長野祐一)은십여일전부터 영등포서에 인치되여매일엄중한 취조를 밧고잇든바지난십팔일에 드듸여 횡령죄로경성지방법원 검사국으로 송치되엿다고한다

長生不死하는 江界名産山蔘
今年輸出十萬圓豫想
中國商人續續來江

【江界】평북강계군내각면에 농사개량과 생활개선을 도모키위하여 되여잇는 십팔개의지도부락에서는금번일반이신는신발을 자가에서만들어신고 고무신은일체히 폐지하기로 결속하야방금실행중에잇는바 각 지도부락은오십호로부터백호내외로되여잇서서 그호수는 일천삼백호에 달하는데이것이 일반농민에 맛치게되면강계군에서 고무신 페지로인하야 나오는돈이 이만삼천여원의큰금액에달한다고한다

십여식구한겨울갑수실 「김장권」과 한겨울내실장작권을 進呈하는

全店抽籤券付大賣出

九月二十一日부터 十月三十一日까지 (抽籤券進呈은來店에限)

「最良의品質」「最低의賣價」를信條로한……季節百貨各部에滿載

秋夕의新裝에……이機會와이물건을!

和信 代表電話(光)二六八〇

恩給 長期及短期低利立替 京城笠井町百五番地 富國昌業社

京城府光熙町二丁目 德昌兄弟硝子工場 電話本局二八一九番

腦의疲勞 執務讀書工夫徹夜等頭腦過勞時에 ノーシン(노ー신)을服用하라 頭腦의疲勞는速히快復식혀腦가明快해지며愉快히繼續할수잇는安全한腦力恢復藥 全國藥店에잇습니다

登錄商標 선국거 고무신은거북선 京城東大門外서울고무工社 電話光一一九九

蓮建洞本社內 朝鮮日報京城販賣所 電話光化門二·四九

大好評의 辭典七册 ○至急處分整理키爲하야 空前의大景品付亂賣 七册組에단壹圓五拾錢

左의大辭典七册定價八圓이나七册同時에註文者에限하야 단一圓五十錢에投賣함 (荷造送料卄五錢別) ○代金引換註文者는葉書로申込에는一圓九十五錢에急送함

最新手紙辭典 ─ 文、口語文、商用、其他手紙百般무엇이나알음 越味、交通、ハカキ (千紙研究會編 菊半美本三百餘頁 定價一圓五十錢)

青年演說辭典 ─ 한演說、挨拶、式辭의秘訣과文例를編纂한良書 祝賀、送迎에必要 (日本雄辯會編纂 三五判三百二十頁 定價壹圓貳拾錢)

字くずし辭典 ─ 한自習字草書等을數百의文例와並히가리킨有益한辭典이다 本書는現今가장必要 (日下部一先生著 菊判截美本上質紙 定價壹圓)

日常便利辭典 ─ 日常의常識과、家庭醫學家庭秘傳秘法等을說明한無二의良書也 本書는누구나必要한 (積文堂編輯部編纂 三五判洋裝美本 定價壹圓也)

いろは引辭典 ─ 는最新式의いろは辭典이며누구나一册은必要한寶典이다 本書는가장特長잇 (積文堂編輯部編 三五判三百餘頁 定價壹圓四拾錢)

現代新語辭典 ─ 갓새로운言語는本書一册만잇스면회화하게알수이다 現代의世界各國인 (新語研究會編 三五判三百餘頁 定價壹圓五拾錢)

戀愛文集辭典 ─ 의體驗과苦心의結果發表한젊은男女의戀愛文集의寶典이다 本書는著者가多年 (積文堂編輯部編 菊判上製美本 定價壹圓)

秋天高라…登山에 旅行에…遠足에 運動鏡技에 又는秋夜觀劇에必要無二의双眼鏡

大景品實用雙眼鏡無代進呈

『朝鮮日報』愛讀者라明記하사 『辭典七册』註文者에限하야 上記特別景品을無代進呈

(寫眞은實物品의一部)

斷然實用優秀品 十數圓의高級品에不劣하는 定評잇는最新式의體裁優美 携帶至便의實用品

注意 景品인双眼鏡은使用에不適하거나、거즛相惡品일것이면直도返金은勿論、如何한賣이라도應할것을 市內에계신분은來店하사實物을보시압소서

賣所 東京小石川小日向臺町二丁目 振替東京一五〇四番 積文堂書店

クラブ美身クリーム
구라부 미신 크리ー무

아름다운살결은女性의魅力이오
身クリーム를사랑합시다

살지안케함에……
트지안케함에……
化粧하기前에……
洗手한後에……
入浴의後에……

クラブペーラム……クラブルブラン香水……クラブキャラ香水

체증·속병엔 새로발명한 겡오ㅣ

이세상에 만병이라층하는 만큼병이 만흔중 누구나 대개걸녀가지고 낫지못하야 무한한곤난파 고롱을 밧고잇는것은 제일에 체증이다。이병은 걸니기는 쉬우나 낫기는 대단히 어렵다 남녀노소업시 다ㅣ 체증이라는 병을 한번식 알어보나 이에대하야는 누구나 다ㅣ에사로 안다。중하게생각지안코 등한하게하는 사람이만타 그러나 그것은 대단히 잘못생각하는것이다。만병이 다ㅣ체증에서 생긴다고 단정하여도 될만큼 우리의 신체중심은 위장에잇다。위장이건강한사람은 신체가 건강하야 자연히 정신도 건강하다 그러나 위장이약한사람은 따라서 신체도 약하며 또정신도약하다 신체가 불건강하면 만사가 다ㅣ 안된다。위장이 건강하든분도 우연히 일조에 약하야저서 음식을 먹지못하고 먹어도 맛이업고 한수가가만 먹어도 잘체하고 만 이못먹고 배가압푸고 설사하고 가슴이아푸고 오목가슴이 쓰리고 아푸고 명치가 매달니고 내리지안코 배를눌너도 아푸고 무슨 뭉치가 왓다갓다하고 치밀고 가슴이 울넝울넝하고 숨이차고 신물이 올나오고 식곤증이 나고수족이차고 기운이업고 방구가 만코 끌끌하고 배가부글부글하고 신트림이나고 입에서 냄새가나고、물만먹어도 너머오고 곱변·버큼변도누고 음식이 소화가안되어 그대로 설사하고 너머오니 몸이 건강할리가잇나 그러니 건강하든 신체도 수일내로 쇠약하야 안색이 창백하고 신경쇠약이되고 심장이 약하고 폐장이 약하여지니 미구에 세상을 버리게될것이오 그럭저럭 한약으로 일시적으로 눌너 근근히죽이나먹고 그날그날을 겨우 넹기니 일평생을 비관으로 보낼수박게업다。남은건강한 신체를 가지고 충분히 활동하야 출세양명하여 사회에서 존경을 밧는대 신체가 불건강한사람은 제아무리 영웅호걸의 기게가잇고 천하를 롱일할만한 포부와 경륜이 잇드라도 제일 활동력이 업스니 병석에서 한탄이나 할수박게업는것이다。그러니 우리는 일각이라도 몸에병을업새야한다。위장만 건강하면 폐병도 나으니 우리는 제일위장을 건강케하여야한다。

무병이장자요 신외무물이라니 병이잇고는 전세계 재산이 다ㅣ 자기것이라하야도 소용이업고 산해팔진미가 눈압해 태산갓치 싸여잇서도 먹고십지안으니 위장병자의 일평생의 욕망은 무엇보담도 빨니위장병이나어서 구미잇서 음식잘먹고 잘소화하야 건강한정신파 건강한 육체로 활발스럽게 남파갓치 활동을하고 십흔것박게는 더바라는것이 업스리라。입대까지 좃치못한 그럭저럭한 일시적효파의 갑싸고 만흔약 즉효력업는 졸듯거나 전연히 안듯거나 그럿치안으면 인이백이는 중독하는약을 연복하여 백방으로 별별치료를 대게하여야 특별한 효력을 못보앗스리라。그런대 참신기한 초급속 최고귀한 위장신약겡오ㅣ을 발견하엿다。그효력의 위대한 증거는 답지하는 이감사장이 증명하오니 잘보시고 안심하시고 백방으로 치료하여도 잘안되여 골난 하는분은 최후에 겡오ㅣ를 일각이라도 빨니쓰시와 인생의 최대행복인 건강미를 맛보시오 이약은 남녀노소업시 유아간기에도 신효하니 가정상비약으로 두시는것이 우리위생상 건강상 제일필요합니다。급체에한포 토사 곽난에한포 배압푸고 설사하는대 한포만쓰시면 좃습니다。

◇이런 증세의 분은 쓰시오◇

◇소화불량 만성위장가다루、적、피、위괴양、구미업는대、신경성위약、위확장、위산파다증、위하수증、구식조선말노 주체、담체、냉체、식체、회적、혈적、피등무슨체증이든지 단시간에 듯습니다。약은 가루약인대 하루에세번 식후 반시간후에 온수나 냉수에 먹음니다

약갑

완고용(頑固用) 한갑 삼원
중증용(重症用) 한갑 이원
경증용(輕症用) 한갑 일원

지방송료 선금이면 십오전 대금인환이면 사십오전 약가를 우표 삼십전자리로 보내도좃습니다。

유명한약국에서만팝니다업스면본포로직접주문하시오신품을보냅니다

發賣元 **神聖堂藥品部** (신성당약품부)

本舖所在地 京城西大門町二丁目停留場前 (제일큰서양집)
電話光化門三三四番 振替京城四九五〇番

가제일속히듯습니다

삼신산은어데?불사약은무엇?

적년된 체증이

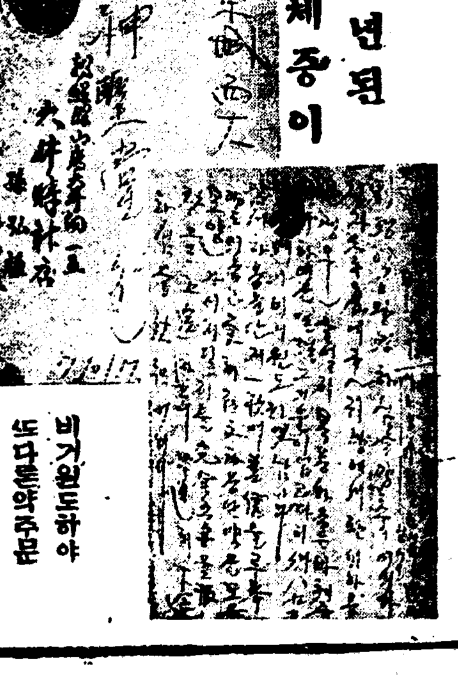

비기원도하야 또다른약주문

겡오ㅣ 당을

영원히 불망한다고

적년간위하수증에

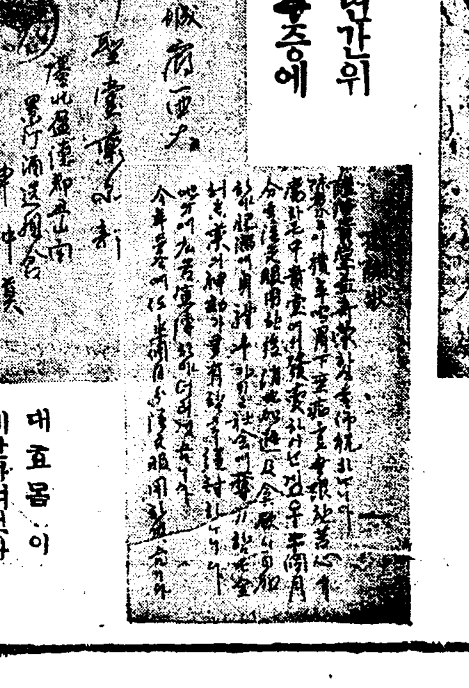

대효몸이 비만하여졋다

오륙년의 식체에대효

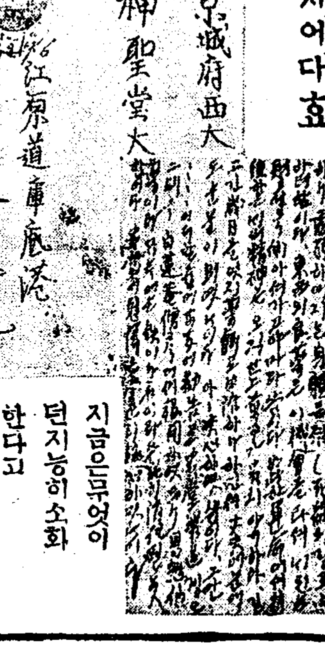

지금은무엇이든지능히소화한다고

사십년된 체증에대효

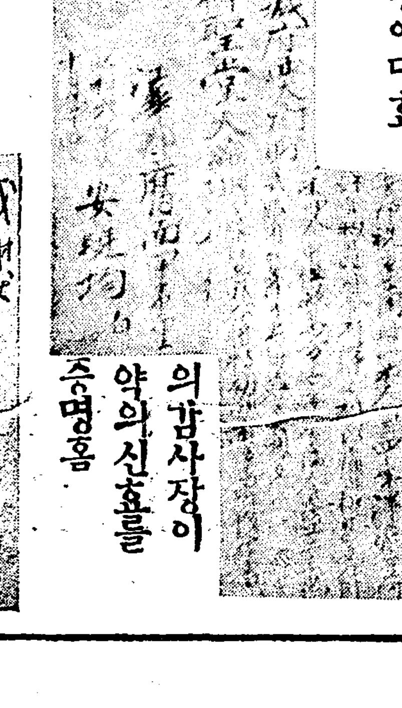

의감사장이 약의신효를 증명홈

칠팔년신음하든것

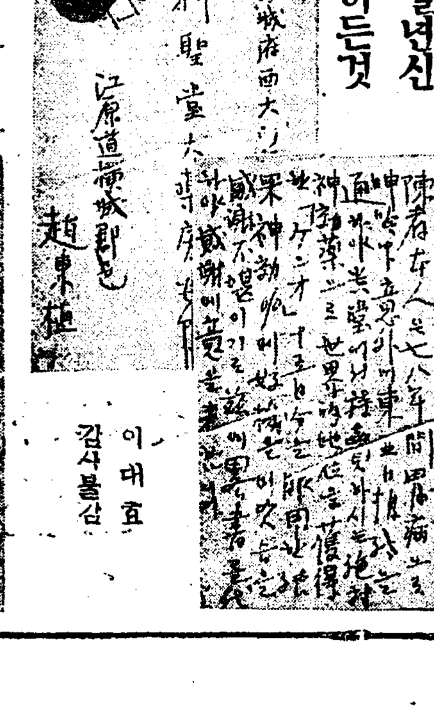

이대효 감사불삼

안색이 조와지고

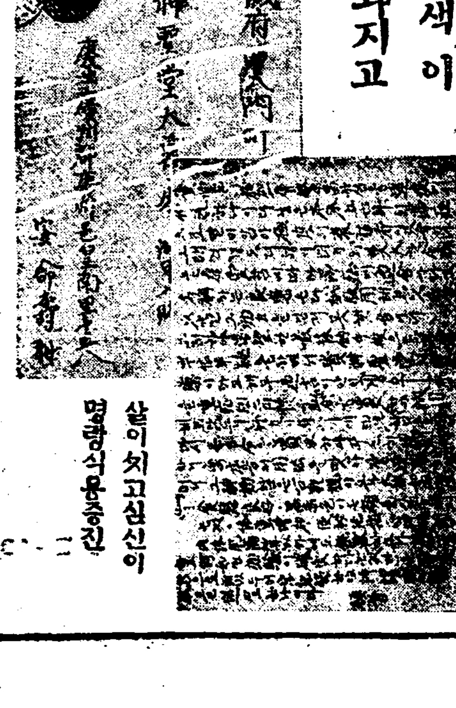

살이쩌고신신이 명랑식욕증진

擴大되는北靑市場問題
男女數百名이 邑事務所에殺到
釜鼎、寢具等을荷車로運搬하야
解決까지死守決意

【北靑】 북청시장증설문제로 동리(東里)주민이반대하야오든바지난이십일일에동리(東里)시민이 철시하고남녀 수백명이북청읍사무소에 쇄도하야 대표자십여인은 읍장실에들어가서 읍장에게 압서약속한 삼일간확답하겟다는것을 어찌하느냐고 장시간질문하매 읍장은 방금연구중인즉 십일내로 결정하겟다하나 이말을들은군중은 또십일은 소용업스니 당장결정해 달라그러치아니하면 우리군중은 해산치아니하겟다하고솟(鼎)과가마수(叺)와마대(麻袋)를구루마에운반하야 읍사무소등앞에 펴노코 남녀수백명이 느러안저잇서서 문제가해결될때까지사수(死守)하겟다함으로 북청경찰서장이간곡히 설유하야 일시해산하얏다한다 男

一審에執猶가 覆審에體刑
立會檢事의峻烈求刑
贓品故買事件

【大邱】 장품고매죄(贓品故買罪)로대구지방법원에서 징역일년 삼년간집행유예와 벌금오백원의 판결을바든 경주박물관장케록양웅(鷲鹿央雄)에관한사건은피고와 검사가다가티 체일심에 불복하고 대구복심법원에공소중이든바 공소체일회 공판은이십이일 오전아홉시부터 제일호법정에서 상야(上野)재판장주심과 고야(高野) 리(李)량배석판사의 배석과 송긔(松崎)검사립회 길무(吉武)등 변호사외일곱명의 렬석으로 개정되엇는데 범죄사실의심리가 잇슨후립회검사는 피고는권력으로 사복을채웟다고 준렬한 론고를한후 제일심판결에서 집행유예를한것을 취소하야 징역일년과벌금오백원을 구형하엿다 그후변호사의 변론이잇슨후 오후네시에결심되엇는바 결심판결은 오는이십구일이라한다

寧邊農校事件 全部執猶言渡
廿一日新義州法院에서

【新義州】 긔보=녕변농교(寧邊農校)학생사건은 지난이십일 신의주지방법원에서 간단한심리를 마친후일사천리로 구형과 언도가잇섯는데 다음과갓다한다

許鐸 懲役八個月 林義峻、文利善、車斌均 各六個月 以上執行猶豫 各二個年 金雲河 金東七 各罰金五十圓

전부집행유예나벌금형임으로이십다이일밤에는 출감 되리라한다

在奉同胞의 公會堂建築案
具體的運動

【奉天】 지난 이십일밤에 당지보통학교강당에서회집하엿든 당지조선상공업자좌담회에서는 재봉 조선인이 일만여명에달한 현재로서 아직것마음대로 회집할만한 회집장소하나가 업는것이 큰유감이라하야 여러가지의 론이만튼중 지석모(池錫模)씨로부터 『오래전부터벌서공회당을 건축하고저하는계획으로십여명 동지로부터 일천륙백원을 모집하엿스며 봉천청년회에서도 회관건축하고저 긔금을 모집한바 륙백여원에달하엿다』는세상 모르는숨은 로력담에 일반은감탄하는일방 더욱공회당의 필요를늣기게되여 즉석에서 봉천조선인공회당건축촉성회를조직하엿고 실행위원을선거한바 다음십륙명이라고한다

林漢龍 池錫模 朴鼎秉 金炳泰 尹京炳 金贊亨 洪淳文 朴承藻 羅景錫 崔士霖 金三民 尹夏炳 金鳳恒 趙淳九 鄭基亨 李龍俊

◇……城津婦女夜學校――二學年生의體操光景

無産兒敎育機關 黑石里講習所

【始興】 시흥군 북면 흑석리(黑石里)에잇는 흑석리 강습소는지금으로부터 오륙년전에 설시되여 소장리룡석(李龍錫)씨외강사제씨가 무산아동을 위하야열렬한 로력을 다하야나려오든중레년과가티 금년에도 추긔를리용하여 지난십칠일에 흑석리운동장에서 제오회 추긔대운동회를 개최하여 대성황을일우엇스며 권긔강습소 책임자의씨명은다음과갓다고한다

所長 李龍錫 講師 柳寅甲 柳命鶴 鄭龍泰 朴熙慶 禹漢龍 柳昌得

黃海殷栗郡 棉花共販開始

【長連】 황해도은률군농회(黃海道殷栗郡農會)에서는 군내곳곳에 면작(棉作)을 장려지도한결과 수확백팔십만근을 예상하게되야 래월조순부터 공동판매를시작코저방금준비중이라한다

開城人蔘商人 同業組合創立
品質向上의目標

【開城】 개성인삼동업조합(開城人蔘同業組合)은 지난십륙일부로 인가되엿슴으로 지난이십일오후두시부터 부내 제일공보대강당에서 총회를 개최하엿다 방금 백삼(白蔘)계조가 시작되여서 매우분망한중임에도 불구하고 위원장외지합해서 구십여명의 출석이잇섯다 창립위원장 손봉상(孫鳳祥)씨의사회로개회되여 경과보고와 창립비승인이 잇섯고 소화팔년도예산 (칠개월분) 팔천오백원의 원안을 가결하엿고 래빈축사가 잇슨후 오후사시반경에 무사폐회하엿다는데 선거된 임원과검사료는다음과갓다는데동업조합창립본래의 취지에의하야 백삼(白蔘)검사를 엄밀히 함에니러 매근마다 지항에너허서 밀봉하기로 되엿슴으로 품질은될수잇는대로 향상될터이며 재래와가튼경작(更作)의 폐해는 일소되리라한다

◇役員 ◇組合長 孫鳳祥 ◇副組合長 曹龍俠 ◇評議員 孫命基 申泰得 朴光秀 金俊模 高基 朴奎熙 林世龍 崔益模 高漢永 李元杓 洪鍾南 ◇檢査手數料 白蔘每斤六錢 ◇尾蔘每斤二錢

面長을相對로 林野返還提訴
동유림야를반환하라고 寧邊新興洞民들이

【寧邊】 녕변군룡산면신흥동(寧邊郡龍山面新興洞)의동민고달풍(高達豐)외 이백사십명은동면면장을 상대로 동유림야반환청구소송을 제긔한다는데 조사한바에의하면 신흥동 룡산산십여정보는 원래 신흥동의소유이든것을 림야조사시에 면소유로 편입한것인데 이것을다시동유로 반환하여달라는것으로 동민백여명은 저간련서로서 관계당국에 진정서를 제출하엿고이제다시 소송을 제긔한것이라고하는바 일반은그결과를 주목중이라한다

世道夜學開講

【江景】 충남부여군세도면청송진흥회(忠南扶餘郡世道面靑松振興會)에서는 문맹퇴치(文盲退治)를목표로 지난구월초순부터 누구를물론하고 녀령십구세부터 오십세까지로 야학을 개강하엿다는데 교실은 동면보통학교작업실이며 교수는 동교교원들이라한다

『거스름』강도
放銃으로逮捕

【安東縣】 신의주매지정사번지(新義州梅枝町四番地)에 현주하는김학청(金學淸)(三)은지난 십이일오후일곱시에 사번통 륙정목 사번지한성상점지점(四番通六丁目四番地韓盛商店 支店)에와서 백미(米)한말에 이원이십오원에 작정하고 자기집에십원자리가잇스니 쌀을 배달해다가티가자함으로 경원진봉현(陳鳳鉉)(一九)은 그뒤를 따라강안통(工岸通)으로가던도중이적이 고요한곳에가서너는돈과쌀을내놋코가라고하면서돌을던지며위협함으로도망하야 오다가강안통경관파출소에 고발하얏든바 맛츰경관 파출소 근처임으로유순포(劉巡捕)는곳추격하야권총을발사위협하고 체포하얏다한다

古代光明의자랑 高句麗時古墳
이약이몃가지

【平壤】 강서군강서면 우현리(遇賢里)에 소재한 세계적자랑인 고구려평원왕릉(高句麗平原王陵)은 일속칭강서세무덤으로 고구려시대의 찬연한문화를 벽화로 표현하고잇거니와평남에서는 이 고적을 찻는 자 내외국인을 물론하고 반다시이곳을 구경하게되여 동고분의벽화는 손상변색되여 원형을 일허버릴 지경임으로 동고분의 벽화의모형을 동경미술학교소장(小場)강사에게위촉하여 모사주어든바 발서주작(朱雀)청룡(靑龍)백호(白虎)의 삼면은 준공되엇고 목하현무(玄武)만이 남어잇스나 근일준공을 고하게되엿다 준공된 모형은 평양박물관에 진열하지 즉시로 강서고분은 영원히 엄자안토록무더버릴예정이라한다

×

건축상가치로서 세계적으로 자랑하는 순천군북창면송계동(順川郡北倉面松溪洞)에잇는 천왕사신총(天王四神塚)은최근에는 비가새고 귀벽이생기어 원상을 일허버릴정도에 달햇슴으로 이 급한 수선을요하기로 되엿다시 고분도 고구려시대의 값빗싼 유적이라한다

×

평양대안고분지대정백동(貞栢洞)에잇는제팔호고분은 소장중 목부 속다이목하 발굴중이든바 목곽(木槨)이발견되엿스나 전부 썩고부장품(副葬品)은업섯스나 목관(木棺)이매소다섯개가잇섯다 동목관에서는 은으로만든 가락지다섯개와 빗, 가락지다섯개와흙사한것한개가발견되엿다그외의목관에서도출토품이 만흘모양이라한다

×

십삼호분과 십칠호분도 발굴을개시햇고 이백이십일호분을 발굴하엿는데 금동용기(器)사게 토긔(土器) 세개 가락지여섯개와 고대의예술과 문화를자랑하는 유리귀고리가 나라낫고 이백시부호고분에서는 새채를가한 쓰쌩이잇는 미술가치만점의병(甁)다섯을발굴하엿다 한다

在滿無籍者의 簡便한就籍手續
總督府와關東廳間諒解成立

【奉天】 재만 동포의 무적자(無籍者)를 호적부(戶籍)에 등록하라면 매우 복잡한수속을요함으로 용이하게 등록을엇기어려운 현상이엿슴으로 무적자가더욱증가하여 인심안정상 치장이불소함으로 간편한 수속에의하여 등록하도록관반 관동청에서 조선총독부에 교섭한결과동포의 취적(就籍)의실제상 필요로인하야 대체 좌긔에의하여취적 할수잇게되엿슴으로 재만동포중무적자는 관할 조선인회에신청할을바란다고한다

一、明治四十二年四月一日朝鮮民籍法實施以前에移住한者에對하여는 在滿領事가證明書交付함

二、民籍法施行後의移住者에는 一應有籍者로認定하고 其의親戚又는知人等의關係로부터原籍잇다고思料되는關係로各邑面에 一應其原籍有無를照會하야無籍者라고證明을得한者에限하야 該就籍코저하는者籍地方法院又는同支廳에申請하야 就籍許可의判決을要함

經營難에陷한 城津婦女夜學校
春風秋雨 五個星霜 血汗의結晶
◇市民의同情을渴望◇

【城津】 성진부녀야학교는소화사년도에 성진 공립보통학교교우회의 부속사업으로 창설된이후온갖 신산을맛보면서 무산부녀의 문맹을퇴치하기에 진력을다하여오든중 작금량년에는 경영란에 직면하야 오개성상의혁혁한 력사도수포로 화하게될모양이라한다 동야학교 권책임자 남상필(南相弼)씨는 다음과가티말한다

우리야학교 일에대하야 이와가티 물으시니 감사합니다 지금으로부터 오년전인즉 소화사년도에 소위성진 공립보통학교교우회의 부속사업 으로시작은 하엿스나 교실이업서서 지금까지 교사로사용하는 성진 훈업계(訓業契)를 비려가지고 가르키기로 시작하엿는데 교실이협착한데다가 더욱이 복식으로 가르키게됨으로 로력은배이상드럿스나 성과야 무엇이잇섯겟습니까 동삼에는 석탄이업서 란로도못피엿습니다 지금까지 시민유지의 뜨거운 동정을만히밧엇으나 그래도 부채가사십여원이나됩니다 금후엇더케 특별한 방법이 나지안으면 보통교부녀회에 이관시기든지 그럿치안으면 폐문하든지 두길뿐이올시다 춘풍추우 오개성상에 그래도좀더 가르켜보려고애쓰는선생들의심성이나남과가티한글자라도아라보겟다고배움에목말나하는백여명의 가련한부녀자들의처지를생각하시고 시민유지들께서는 지금형편에잇서서 가바도리해하시고 좀더 야학교에 연사명을가진것인 후원이잇섯스면합니다운운

少女殺食한 癩患者群四名
七名警官의嚴護下에
二十一日送局

【寧化】 귀보=지난오월오후두시경 경북봉화군 춘양면애당리김경락의 장녀현숙(五)을 문둥이 두명이 산(覺華山)에서 죽이여 간(肝)을내여먹고 심지어 살한점남기지안코 다먹은 듯기에도지긋지긋한사실이 발생되여 당지경찰은 에를 놋치지안코 부근주민이백여명을 총동원시기여 샅샅이 수색한남어지 소천면 고선리구마동(小川面古善里九馬洞)에넘으어 문둥이김수원 권호경(金壽元)(三一)(金好京)(二四)을포박인치하는동시 일금백원에 유괴살해(誘拐殺害)한동범으로동리차동수권이석(車東洙)(三二)(金仁錫)(二四)을 포박하여 이래엄중취조중이든바 그들 범행이단순하지안으며 잔인무도한 범행인만큼 여러날취조를지나 지난이십일일 하물자동차(荷物自動車) 한대에 중실경보(中室警補)외 오명의 경관의 어마어마한호위리에 일건서류와함께 대구지방법원 검사국으로 송치하엿다는데 그들에 적용될 죄명은 유괴살해, 사체유기(誘拐殺害, 死體遺棄) 등여러가지라 한다

火燈이너머저서 慘酷！小兒燒死
어머니들의주의할일

【長水】 지난십구일밤에나지막한책상우에 초롱불을 켜노코 어린아이를혼자둔 어머니의 부주의(不注意)로인하야세상에나온지 불과팔개월만에 드듸여참혹히도타죽은아이가잇다 그는 장수읍내에사는김모(金某)의둘째아들김아기로그의어머니가변소에간동안에방안에켜노앗든초롱불을작난감으로알고기여가서 덤쳣다가석유가업지러지며몸에불이부터러 의사의응급수당도아무효과를엇지못하고드듸여그와가티걸로되엿것이라한다

酒酊싸홈끗테 虛僞强盜告發
경찰은헛물만켜

【洪川】 지난십삼일밤자정에순성면백석리(順城面白石里)에서 사긔장사하는 최삼성(崔三星)이란사람이 면천시장에서도라오는길에 강도를 맛나현금칠원기타를 쌔기엇다고 소관순성경찰관주재소에 고발 하얏섯다 당지 조재소에서는 즉시 면천주재소로 통지하고 면천서는다시 본서인 당진경찰서로 권화로보고하자 본서에서는 비상소집을내리고 시실을조사한결과 술주정으로 싸홈끗테 허위고발한것으로판명되얏섯다한다

運動競技

湖南五射亭 聯合便射會

【江景】 충남강경 덕유정(德遊亭)에서수월전부터 계창하야오든호남편사대회는 군산 리리 김제 황등 강경의다섯사정이찬동하야 그대표자회를 지난십이일 강경덕유정에서 개최하고 최학연(崔鶴淵)씨사회하에매년일차식편사를 여행하기로한후 제일회를 전북리리에서 개최하기로결정하엿다하며 그시일은 오는이십이일음팔월시일이라고한다

中央會館主催 全開城庭球戰

【開城】 중앙회관체육부에서는 오는구월이십삼일 오전십일시부터 동회관『코-트』에서 전개성 개인정구대회를 개최한다는데 참가를지원하는이는 참가금 매조오십전을 첨부하야오는 이십일일까지 신청하기를바란다고한다

第四回—鐵原 市民運動大會

【鐵原】 철원체육협회주최로년중행사의 하나인 제사회시민대운동회를 래월팔일 오전아홉시부터 철원공립보통학교 그라운드에서 시행하리라는데 규정은다음과갓다고한다

一、申請期限 九月卅日正午까지
一、申請種目 一人三種以內
一、申請資格 鐵原在住者

第二回關東 個人庭球大會

【金化】 김화에 유일한 운동긔관인 김화체육회에서는 본보김화지국 후원하에 오는구월이십삼일에 제이회 관동개인정구대회를 다음과가튼규정하에 개최한다는바 인근각지에서 다수참가하기를바란다고한다

◇參加規定
一、時日 九月二十三日午前十時
一、場所 金化郡廳코-트
一、申込期日 九月二十二日까지
一、申込場所 金化體育會
一、申込金 每組一圓(晝食提供)
◇主催 金化體育會
◇後援 朝鮮日報金化支局

地方人事

▲曹喜炎氏(朝鮮主日學校聯合會會長) 第四回全朝鮮主日學校大會準備次來邱人事次本報大邱支局來訪
▲安平華氏(長老會宣敎師)同上
▲金泰潤氏(牧師)同上
▲裵國仁氏大邱府議補欠選擧當

◇訂正=昭和八年九月十八日夕刊第四千四百十三號二面揭載『小刀로斷指시켜、血書後捺印바더소년광부에게취백하다는맹서』、牛日時鑛山의騷擧라는題下의記事는多少相違된點이잇삽기玆에訂正함

陰城 全朝鮮脚戲大會

△時日 九月二十八日부터四日間
△場所 陰城公設運動場
△賞品 特大牛 中牛 廣木
◇主催 陰城業榮會
◇後援 朝鮮日報陰城支局

陰城 中朝鮮蹴球大會

△時日 九月二十九日
△場所 陰城公設運動場
△參加金 二圓
△賞品 優勝旗外副賞品多數
◇主催 陰城蹴球團
◇後援 朝鮮日報陰城支局

鐵原 幼稚園同情音樂

△時日 九月廿五日午後八時
△場所 鐵原劇場
△主催 鐵原幼稚園
△後援 東亞、朝鮮、中央、每申、京日、朝鮮新聞、朝鮮每新各新聞支局 鐵原公立普通學校

▲李東英氏(天道敎) 本報大邱支局來訪
▲李炳憲氏(天道敎宗理院長) 各道巡廻中二十日本報北倉支局來訪
▲崔麟氏(天道敎宗理院長)同上
▲洪正化氏(鎭川普友會長)九月十五日本報長湖院支局來訪

史話 雲峴宮의봄 ⁽92⁾
琴童 作 芝山 畵

十一의十四

조대비의 아드님 헌종이 한아버님 순조의 뒤를 이어서 즉위하신것은 여덜살 되시든 해엇다

열한살되시는 해에 승지김조근의 따님을 왕비로 마즈섯다 그왕비는 헌종 열일곱살되시는 해에 마마에 걸리어 사랑하는 그지아버님을 남기고 저세상으로 떠낫다

그 이듬해에 판서 홍재룡(洪在龍)의 따님을 두번째의 비로 마즈섯다

이리하여 왕비를 두번 마즈시고 위에 게시기를 십오년간 불행히도 왕자를보시지를 못하엿다

나라에는 왕이 업스면 안되는것과 꼭마찬가지의 리치로 동궁(東宮)이 업스면 안된다 사람의 일이란 짐작할수 업는것으로서 여차하는날에는 상서롭지 못한여러가지의 일이 생겨나는것이다 그래서 대궐에서는 장내 불행한 날의 방비를 하기위하여 은근히 종친 가운데 똑똑한 도령을 물색하며 헌종이왕자 업시 불행하시는 날의방비를 삼기로 하엿다 그러고 거기 선택된것이 덕흥대원군의 사손 리하전이엇다 하전은 대궐로부터 『인손』(仁孫)이라는 이름까지 바덧다 인능(仁陵)(순조왕의능)의손주라는뜻이엇다 그러고 만약 헌종이 왕자를못보시고 불행하시는날에는 헌종의 뒤를이어 이 존귀한 사직을 물려밧기도내정이되엿다

조대비의 그지아버님되는익종은 동궁(東宮)으로 하세하기때문에 위에올라 보지를못하엿다 익종의 아드님 되시는 헌종은 한아버님 순조의 뒤를이어서 위에오르섯다 그런지라 익종은비록 헌종의생신(生親)이라하나 후사를일흔 셈이엇다 다시말하자면 조대비는 자긔의아드님 헌종을시아버님 순조의후사로 드렷는지라 조대비(익종)의 대는 (아드님을주고도) 절사(絶嗣)가되게되엿다 그런지라 조대비는 이새로 운종자 가된 그지아버님 인손이로 하여금 익종의대를 잇도록 하게하려하엿다 그런지라 조대비는 매우인손이를 사랑하여 늘인손이를 대궐로불러드려서 궁중의 례의며 행실을가르키든것이엇다

만약 그동안에라도 헌종께서왕자를 보시면이여니와 그러치 못하고 왕자 업시 만세에 하시는 날에는 인손이는 익종(헌종의 아버님 조대비의 그지아버님)의 대를 이어서 즉위할 귀하고 귀한 몸이엇다

이러는 동안에 드듸어 헌종의불행하시는날이 이르럿다 한아버님 순조의 뒤를 이으서 여덟살에 등극을 하셔서 재위 十五년 왕자를 못보시고 긔유년(己酉年)五월에 창덕궁 즉희당에서 어환이 중하게 되섯다 헌종의 어머님인 조대비의 심통은 거듭 말할 필요도업다 그지아버님 되시는 익종을 스물세살때에 일흔 이래를 이 쓸쓸한 인생을 아드님의 장성과 건강만을 축수하면서 살아오든 조대비는지금 그 외아드님의 즉환에세상만사를 잇고 간호하엿다 장년이신 아드님을 맛날 무릅에 부단고 대비는 마치 그녯날 어린시절과 가치 등을두드리며 간호하엿다 인생의낙원을 겨우 맛만 본 스믈세살에 그지아버님을 일코여기서 또 외로운 여생의 유일의 촉망이든 아드님의 어환을 맛난 조대비는 침식을잇고 五六월염천의 더위를 잇고 오로지 성심을 다하여간호하엿다

그러나 천명은 조대비의성심으로도 어찌 할 수가 업섯다 六월달에 들어서면서부터는 어환은 다시 가망업도록 되엿다 누구의 눈으로 볼지라도 금명간 국상날것은 분명하엿다 그러나 대비만은 아직도 그러케 기가 실혓다 눈에 분명히 이는 일이라도 그것을 하고 되지 못할 일이라도 드려 보려는 ――그것은 진한 모정애엿다 애동의 은 하로가 가고 이틀이가

秋！健强增進의秋 그러나痔疾에秋冷은警戒할것이다！

痔瘻 痔核 脫肛

걸핏그나라고생각한後는늣다！秋冷의朝夕一回式

小松痔退膏를쓰는것이痔疾地獄을脫하는道다

主效 痔核・痔裂・痔痒 痔出血・肛門糜爛 脫肛・痔瘻等에佳

姉妹藥 小松痔退座藥(插入藥) 二十錢一圓 小松痔快丸(內服藥) 五十錢二圓

治療의時三者併用하면結果는一層良好로됩니다

藥價 藥店・百貨店 藥品部에有함

小松痔退膏

本舖 玉置合名會社 東京・日本橋・本町振替東京七二番

Z-48